Notre Saint-Dié des-Vosges

2017, le rétablissement des finances se poursuit

Lire le dossier en pages 14 à 17

La Communauté d'Agglomération : explications

Lire page 8

Ville de Saint-Dié-des-Vosges

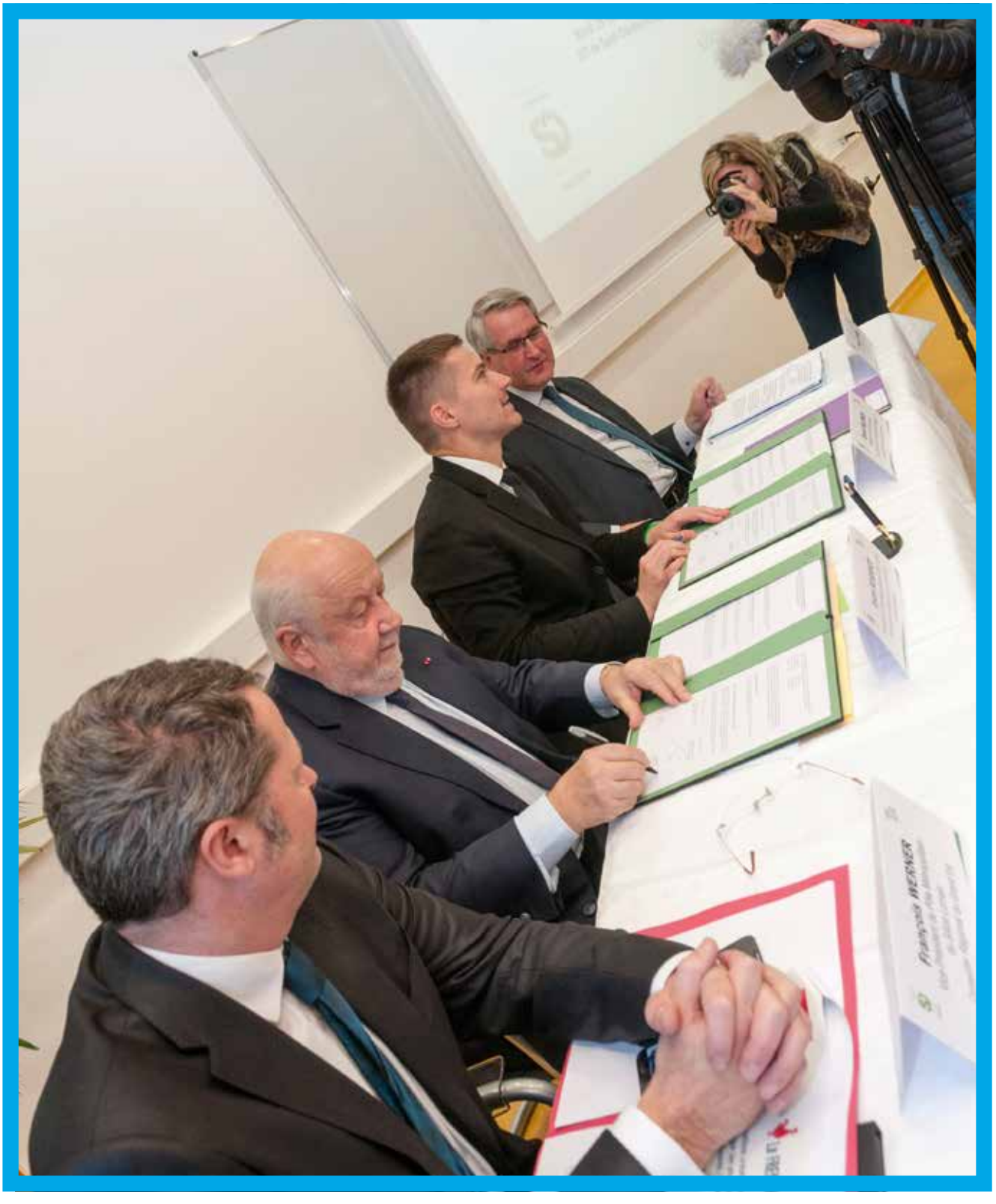

«L'intelligence des territoires» fait entrer la Déodatie dans le Sillon Lorrain

Permettre à la Déodatie d'exister dans la Région Grand Est, tel est l'objectif de la convention signée par David Valence et André Rossinot, respectivement présidents de la Communauté de Communes de Saint-Dié-des-Vosges et du Pôle Métropolitain européen du Sillon Lorrain, syndicat mixte composé des intercommunalités de Thionville, Metz, Nancy et Epinal. Créé en 1999 pour favoriser la compétitivité et le rayonnement de territoire Nord-Sud, le Pôle a ainsi ouvert pour la première fois ses portes à un Territoire Associé animé de la même volonté de «*faire ensemble*». «*Cette démarche est une intelligence de territoire, un rapprochement avec un lieu d'ingénierie et de dialogue pour impulser des projets innovants*», se félicitait David Valence en présence du grand témoin de ces noces : Philippe Richert, président de la Région Grand Est.

2017, le temps des réalisations

Chères Déodatiennes, chers Déodatiens,

Chaque année qui s'ouvre nous retrouve plein d'espoirs. Certains se vérifieront, le sort en démentira d'autres, des joies inattendues surgiront aussi. Il est une vérité que le temps n'affecte pourtant guère, la plus sûre manière de se préparer des lendemains moins sombres, reste de travailler sans relâche, au quotidien, au service du Bien commun.

2017 sera l'année du mi-mandat pour mon équipe municipale et pour moi-même. Le temps de la vérité des comptes et du redressement financier se poursuivra bien au-delà, tant les erreurs de la gestion précédente ont été nombreuses.

Pour autant, 2017 marquera l'ouverture d'une période de réalisations très ambitieuses pour notre ville et pour la Déodatie.

- projet «Cœur de Ville» faisant le lien entre rive droite et rive gauche de la Meurthe.
- plan voirie (2017 - 2020) pour la rénovation de nos routes et chemins.
- mise en œuvre du plan global de déplacement (P.G.D.) pour améliorer la sécurité de nos rues et prendre vraiment le cap des liaisons douces.
- aménagement d'un Pôle d'échange multimodal à la gare de Saint-Dié-des-Vosges (parkings en plus, parc à vélos…)
- Projet «Médiathèque - Troisième lieu» portée par l'intercommunalité dans le bâtiment de l'ancienne Chambre de commerce - ancien Commissariat de police.

En 2020, le visage de notre ville aura changé. Moins de grands discours, d'annonces mirobolantes, plus d'actions quotidiennes et de réactivité ; mais pas moins d'ambition pour notre ville, comme le prouveront les investissements des années à venir !

Saint-Dié-des-Vosges est notre feuille de route et son développement notre unique objectif, qui implique redressement financier, amélioration de la qualité de vie et de l'attractivité.

Vive Saint-Dié-des-Vosges et la Déodatie !

Fidèlement,

Votre Maire,

David Valence

29 nov

Saint Nicolas, l'ami des enfants

On l'attendait, il est venu. Le saint patron de Lorraine n'a pas oublié son rendez-vous avec les Déodatiens. La magie du traditionnel défilé de Saint-Nicolas, organisé par la Ville avec le soutien d'associations, a une nouvelle fois fonctionné. Le cortège composé de 16 chars, 7 groupes costumés et d'une dizaine de musiques répondait au thème «Contes et légendes de tous les temps». L'évêque de Myre s'est également rendu dans les établissements scolaires et à la Maison du XXIe siècle pour y distribuer près de 2 500 délicieuses brioches achetées auprès des artisans locaux. Les bambins étant ici tous adorables (ou promettant de le devenir sans attendre), Père Fouettard n'a rien eu à faire !

Téléthon, une édition très courue

L'escale déodatienne des coureurs du défi national du «MaraTéléthon» a donné l'impulsion à de nombreuses animations orchestrées autour de l'édition 2016 du Téléthon. Une nouvelle fois, les Déodatiens ne se sont pas fait tirer l'oreille pour s'impliquer dans l'action de solidarité. Les promesses de dons ont été à la hauteur de l'engagement de lutte contre la maladie.

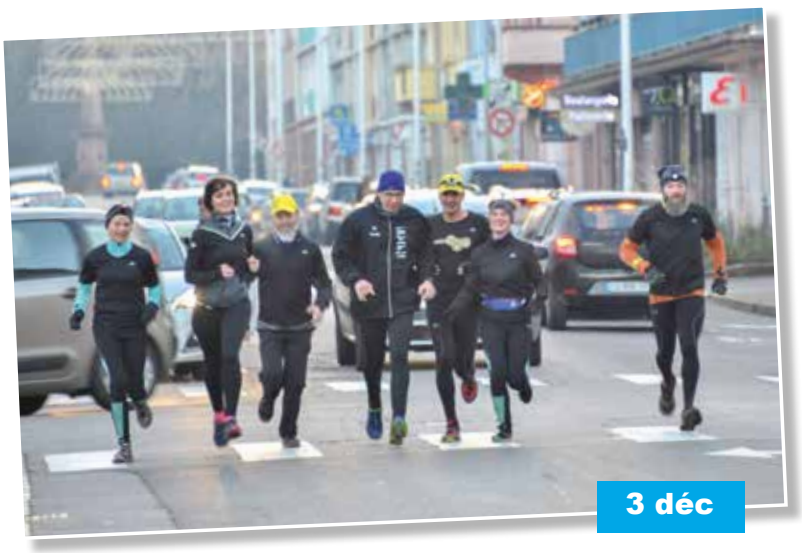

3 déc

30 oct

La chine sans passeport

Vous avez loupé la première journée de la 18e édition des Hivernales de la Brocante organisées à l'Espace Nicolas-Copernic par l'association «Even.org» ou vous reprendriez bien une petite dose du plaisir de remonter le temps ? Alors, notez la date du 5 février, une nouvelle brocante sera à l'affiche. Renseignements au 06 08 30 89 10.

5 et 10 déc

Devoir de mémoire

La Journée d'hommage aux morts de la guerre d'Algérie et des combats du Maroc et de la Tunisie a donné lieu à un moment de recueillement au monument aux morts. Quelques jours plus tard, une belle et digne cérémonie s'est déroulée en présence du Maire sur l'Esplanade Victor-Schoelcher dans le cadre de la journée internationale des Droits de l'Homme.

Une cuisine pour Les Charmes

Désormais, l'Ehpad Les Charmes ne reçoit plus les repas destinés à ses résidents de la cuisine centrale déodatienne d'Elior mais possède sa propre cuisine. La mise en place des nouveaux aménagements a été officialisée en présence de plusieurs responsables, dont l'adjointe au maire Françoise Legrand, déléguée aux affaires sociales.

6 déc

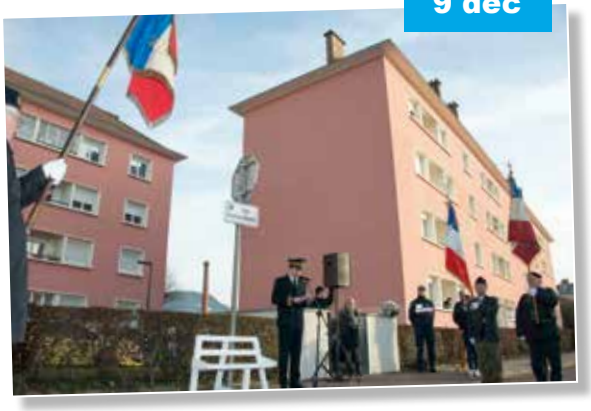

9 déc

Fête de la Laïcité

Rue Aristide-Briand, rapporteur de la loi, une cérémonie a rappelé qu'en France la laïcité fut votée le 9 décembre 1905. Différentes autorités, dont le sous-préfet Laurent Monbrun et le premier adjoint Bruno Toussaint, participaient à cette commémoration durant laquelle l'accent fut mis sur la séparation de l'Église et de l'État. Comme le stipule le texte d'origine : «La République ne reconnaît, ne salarie ni ne subventionne aucun culte...»

en décembre

Des douceurs pour les aînés

Dans les points de distribution et dans les maisons de retraite, 1 900 colis gourmands ont été offerts par la Ville aux seniors déodatiens à l'occasion des fêtes de fin d'année. Avec les bons vœux d'usage.

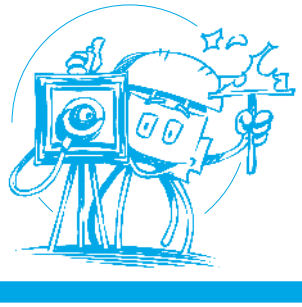

Retrouvez d'autres visuels sur : www.flickr.com/sddv

Les Primaires citoyennes de janvier 2017

Les primaires de la gauche, les primaires citoyennes, visent à désigner le ou la candidat(e) de la gauche et des écologistes pour l'élection présidentielle de 2017.

Elles se dérouleront les **dimanches 22 et 29 janvier 2017 de 9 h à 19 h.**
Dimanche 22 janvier 2017 : 1er tour des primaires citoyennes.
Dimanche 29 janvier 2017 : 2nd tour des primaires citoyennes.

Où voter à Saint-Dié-des-Vosges ?

Deux bureaux de vote seront ouverts à Saint-Dié-des-Vosges

- Salle Saint-Martin - 21, Rue d'Hellieule à Saint-Dié-des-Vosges

A partir du mercredi 4 janvier 2017, vous pourrez trouver votre bureau de vote sur le site : www.lesprimairescitoyennes.fr

Pour voter, il faut :

- Etre inscrit sur les listes électorales.
- Signer la charte d'engagement sur les valeurs de la gauche et des écologistes.
- Verser un euro par tour.

Débats

Avant le premier tour, trois débats télévisés et radiodiffusés sont prévus :

- jeudi 12 janvier 2017 (TF1, RTL, l'Obs),
- dimanche 15 janvier 2017 (chaînes d'infos),
- jeudi 19 janvier 2017 (France Télévisions et Europe 1).

Dans l'entre-deux tours, le débat entre les deux finalistes se tiendra le mercredi 25 janvier 2017.

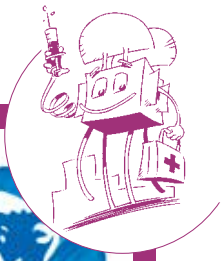

CENTRE HOSPITALIER : QUALITÉ & PROXIMITÉ

Une Commission des Usagers à l'hôpital : le saviez-vous ?

Une Commission des Usagers (CDU) est installée dans chaque établissement de santé public et privé pour représenter les patients et leur famille. Elle remplace la Commission des relations avec les usagers et de la qualité de la prise en charge (CRUQPC) et renforce la place des usagers à l'hôpital. Elle se compose d'un représentant légal de l'établissement, de deux médiateurs (médecin et non médecin) et de quatre représentants des usagers (deux titulaires et deux suppléants).

Ses missions principales : veiller au respect des droits des usagers et faciliter leurs démarches, participer à l'amélioration de la politique d'accueil et de la qualité de la prise en charge des personnes malades et de leurs proches.

Une liste nominative et actualisée des membres de la CDU du Centre Hospitalier de Saint-Dié-des-Vosges est affichée dans tous les secteurs de l'établissement.

Si vous souhaitez obtenir des informations concernant cette commission ainsi que les modalités de saisie, un numéro est à votre disposition : 03 29 52 77 62.

CONCEPT INTERIOR'S +

Cheminées
Poêles à bois & à granules
Conduits isolés
Tubage
Rénovation

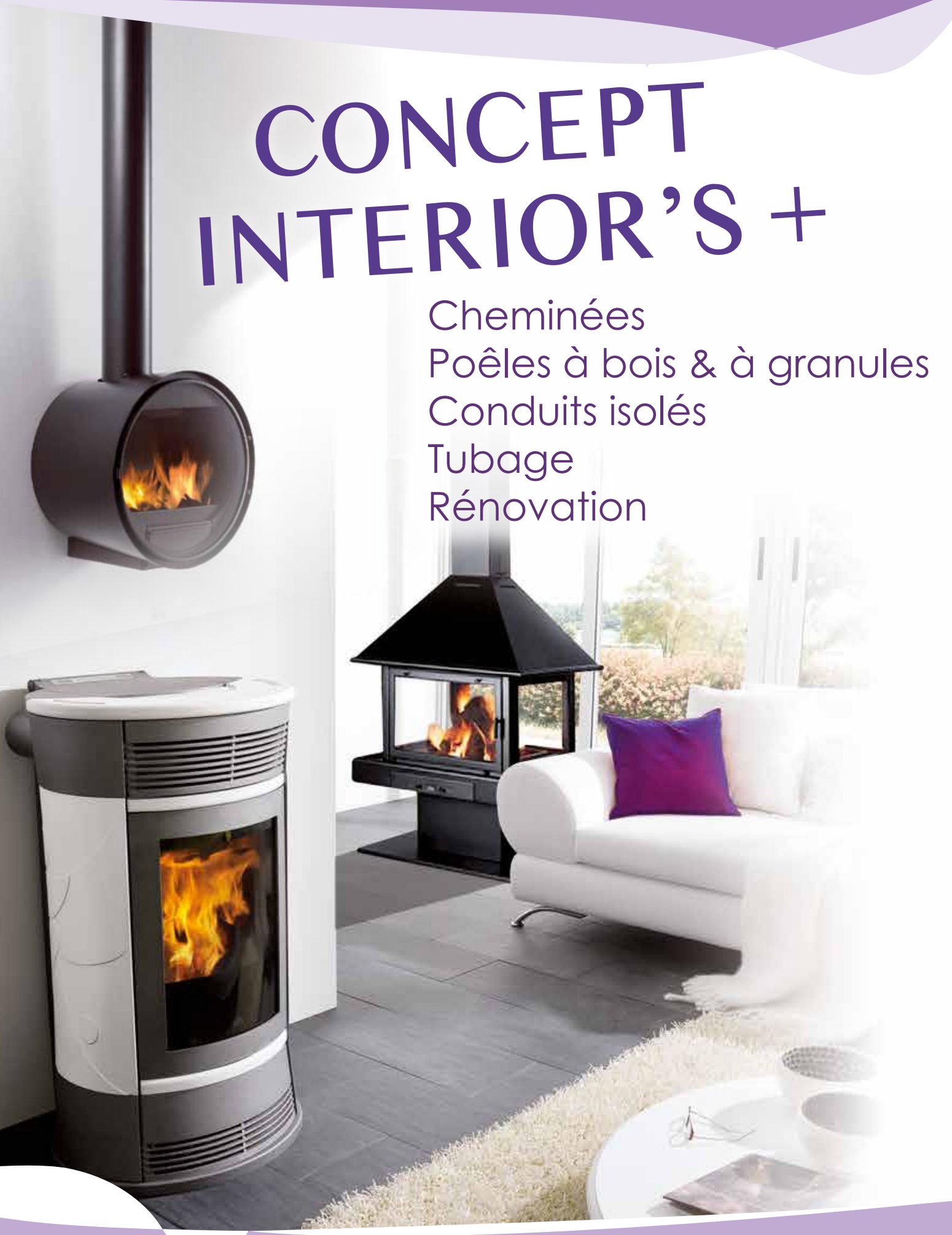

www.concept-interiors.fr

49, rue d'Alsace - 88100 Saint-Dié-des-Vosges
Tél : 03 29 56 88 52 - Mail : concept.interiors@live.fr

L'agglomération, de la théorie à la pratique

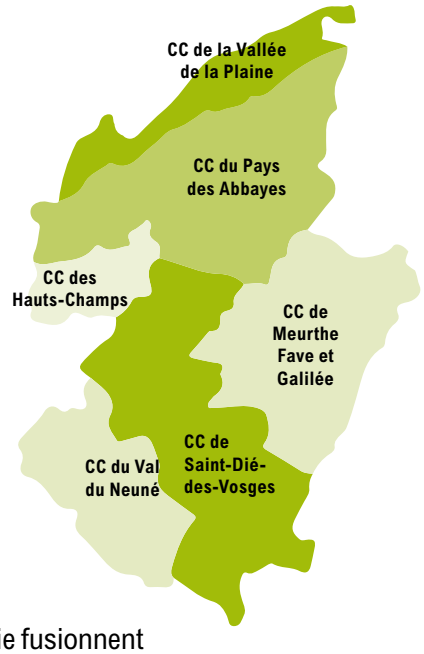

Depuis le 1er janvier 2017, les 35 800 communes françaises doivent appartenir à une intercommunalité (regroupement de communes). Les Communautés de Communes, d'Agglomération, Urbaines, Métropoles… jouent un rôle décisif dans le quotidien des citoyens. Parce qu'elles permettent de porter des projets intéressant l'ensemble du territoire que les communes ne pourraient porter seules.

La Com d'Agglo, c'est…

La fusion de
6 Communautés de Communes :
de Saint-Dié-des-Vosges,
du Val du Neuné,
de Meurthe Fave et Galilée,
des Hauts-Champs,
du Pays des Abbayes
et de la Vallée de la Plaine

74 communes

80 000 habitants

111 conseillers communautaires élus au suffrage universel direct lors des municipales de 2014

Installation du conseil communautaire le
2 janvier 2017

Un choix

Les Communautés de Communes de la Déodatie fusionnent pour créer une Communauté d'Agglomération dès les premiers jours de janvier 2017. Les 74 communes vont définir ensemble le devenir du territoire. Elles partagent leurs moyens humains et techniques, mutualisent leurs compétences et fédèrent leurs énergies.

Une fiscalité propre

Les ressources fiscales de l'intercommunalité sont assurées par les quatre taxes locales : taxe d'habitation, taxe foncière sur les propriétés bâties, taxe foncière sur les propriétés non bâties et contribution économique territoriale (qui a succédé, en 2010, à la taxe professionnelle). La Communauté d'Agglomération bénéficie également de la Dotation Globale de Fonctionnement versée par l'État, elle peut être subventionnée et avoir recours à l'emprunt. En aucun cas les dettes de chaque commune ne sont intégrées dans la corbeille de la mariée...

Un peu d'histoire…

Longtemps, la ville de Saint-Dié-des-Vosges est restée seule. C'était même, avec Gap et Cannes, la seule ville de plus de 20 000 habitants en France à ne pas appartenir à une intercommunalité jusqu'au 1er janvier 2014. Une décision du Préfet a permis un rapprochement avec les communes de la vallée de la Meurthe et la création d'une Communauté de Communes en 2014. Dès son installation à la présidence de l'intercommunalité, David Valence a su rassurer, mobiliser et fédérer les élus de Saint-Dié-des-Vosges, Saulcy-sur-Meurthe, Taintrux, Saint-Léonard, Mandray, Anould, Fraize, Plainfaing et Ban-sur-Meurthe-Clefcy autour de projets essentiels pour le territoire : office de tourisme intercommunal, aires de camping-cars, mini-crèche, développement économique…

Des compétences

Une Communauté d'Agglomération favorise l'élaboration et la conduite de projets communs. Pour cela, elle doit exercer des compétences obligatoires et optionnelles.

Compétences obligatoires : développement économique, aménagement de l'espace, accueil des gens du voyage, équilibre social de l'habitat, politique de la ville, collecte et traitement des déchets des ménages et des déchets assimilés.

Compétences optionnelles : protection et mise en valeur de l'environnement, équipements culturels et sportifs, actions sociales, création et gestion de maisons de services au public.

Compétences supplémentaires : aménagement de friches industrielles, création et gestion d'équipements touristiques, signalétique d'identification du territoire, protection des espaces agricoles, participation aux actions du Pays de la Déodatie...

Elle est où la fève, elle est où... ?

Avant de croquer les galettes dorées de l'Épiphanie et, pour les plus chanceux, de trouver la fève qui autorisera à coiffer la couronne royale, un petit rappel de l'historique de l'affaire s'impose. L'Épiphanie a lieu le 6 janvier. Depuis 1971, dans les pays où elle n'est pas un jour férié, elle peut se fêter le deuxième dimanche après Noël, c'est-à-dire le premier dimanche qui suit le 1er janvier. Selon les pays et les cultures, elle se célèbre différemment.

Wikipédia assure qu'à l'origine la date de l'Épiphanie puise son sens des célébrations païennes de la Lumière. Sous l'Antiquité, les Romains fêtaient les Saturnales pendant sept jours. On apprend même qu'à cette occasion les soldats tiraient au sort, grâce à une fève, un condamné à mort qui devenait «roi» le temps des réjouissances. Une fois les Saturnales achevées (mince...), la sentence était exécutée !

Selon la moyenne de plusieurs sondages réalisés en France, plus de 90 % des Français fêtent l'Épiphanie. Pour 70 % d'entre eux en dégustant une galette à la frangipane, 11 % lui préférant une brioche des Rois, principalement dans le Sud, et 8 % sélectionnant une galette des Rois à la pomme. Environ 9 % consomment plus de cinq galettes et 68 % trichent (chut !) pour donner la fève aux plus jeunes. Les Déodatiens ne laissent pas leur part de gourmandise. On se régale d'avance de découvrir ou retrouver les bonnes recettes. Un pâtissier promet un choix entre la frangipane nature, vanillée, ou même flirtant avec de la pistache, ou le cacao, ou encore la crème de marrons (Miam !). Rien n'empêche de confectionner soi même sa galette et comme nos grands-mères le faisaient d'y placer un haricot ou un bouton !

Si le petit monde de la favophilie (collectionneur de fèves) a tendance à diminuer, la fève cachée à l'intérieur du gâteau conserve tout son attrait. Aucune tendance ne s'affiche cette année à propos du petit sujet convoité par les enfants de tous âges. Des collections «Madame, Monsieur», «Le Livre de la Jungle», «Hello Kity», des chats de porcelaine, «la Reine des Neiges» et d'autres personnages sortis tout droit de chez Walt Disney... sont d'actualité. Un artisan du centre-ville a choisi de décliner une série de fèves fabriquées à Clamecy et reproduisant d'anciennes photographies en noir et blanc de Saint-Dié-des-Vosges. Vive les rois de l'Épiphanie !

AU COIN DE LA ...

rue Jean-Parvé

Cette rue calme se situe dans un quartier résidentiel, non loin d'une zone commerciale. Elle débute à l'intersection avec la rue Charles-et-Josephine-Link, croise une première fois la rue Constant-et-Joséphine-Divoux avant de la rejoindre à un carrefour.

Elle porte le nom du premier président du SRD basket, Jean Parvé. Le basket se pratique pour la première fois en 1925 à Saint-Dié-des-Vosges. En 1947, le basket rejoint le «Stade Réuni Déodatien» ; en sommeil dans les années 50, il ne se pratique plus qu'au sein d'équipes de grandes entreprises locales : la Rhino-sports (entreprise Gantois) et la Fraternelle (entreprises Marchal). En 1961, Jean-Claude Hel, issu de la Rhino-sports, sollicite Jean Parvé pour être le premier président du club SRD Basket. Grâce à lui, le club se développe et engage une équipe senior en championnat des Vosges. Architecte déodatien, Jean Parvé a participé à la reconstruction de la ville et a notamment été le concepteur de l'ancienne piscine.

Il sera remplacé à la tête du club en 1967 par Pierre Voisard.

IB

Le déneigement : un dispositif bien rôdé

Assurer la sécurité de tous lors des épisodes neigeux, telle est l'ambition des déneigeurs. Des agents prêts à sauter dans leurs bottes dès les premiers flocons ; des véhicules maintenus équipés pour une meilleure réactivité… et un équilibre en saumure et sel à trouver pour préserver l'environnement !

Qui

• **35 agents municipaux** volontaires, dont 26 pour le dispositif d'astreinte, issus de différents services municipaux. Leurs principales qualités ? Une disponibilité à toute épreuve et la volonté d'œuvrer pour le bien de tous.

• **Les Déodatiens,** qui ont l'obligation de dégager le trottoir devant chez eux.

Quand

Du week-end du 3-4 décembre au week-end du 25-26 mars, pour permettre la circulation dans les meilleures conditions possibles de tous véhicules **entre 5 h et 22 h, 7 jours sur 7 et sur les axes prioritaires de 22 h à 4 h.**

Combien

Consommation : **25 tonnes** par passage, deux passages par jour

Stock : il doit permettre de déneiger sereinement la ville pendant huit jours donc mathématiquement, le stock doit être de **400 tonnes**. A Saint-Dié-des-Vosges, on est un peu au-delà, avec un délai d'approvisionnement de 48 heures.

Quoi

Sel ou saumure…

• Saumure

Dès que possible, on privilégie la saumure. Constituée en grande majorité d'eau, elle permet de diminuer de façon conséquente l'utilisation de sel et donc la concentration rejetée dans les réseaux d'assainissement. Agissant plus vite que le sel mais moins longtemps, elle est utilisée sur les voies peu fréquentées.

• Sel

Il doit être brassé par les véhicules pour pouvoir être efficace et a une action plus durable. Il est également efficace dans du pré-salage préventif.

Ces deux techniques de déneigement sont complémentaires.

Comment

• Les équipages sont constitués de **2 agents** ; le deuxième sert de copilote et veille aux difficultés liées à la route.

• **Deux véhicules** en permanence ; une flotte de sept véhicules mobilisable très rapidement.

• En théorie, les **agents d'astreinte** interviennent à l'appel (hôpital, polices, pompiers...) ; en pratique, ils rejoignent les camions dès l'annonce des premiers flocons !

Où

• De 22 h à 4 h, **accès au centre hospitalier** depuis le centre de secours des sapeurs-pompiers

• A partir de 4 h, dégagement permanent de l'accès au centre hospitalier, des **circuits de bus urbains et scolaires**, des principaux **accès au centre-ville**, des **côtes dangereuses**

• **Sept circuits** traités en 3 à 5 heures si les chutes de neige sont très légères ou ont cessé. Dans le cas de chutes très abondantes et ininterrompues, chaque véhicule se concentre sur les priorités de son circuit.

Du nouveau chez les commerçants

Poudre d'étoiles

La porte du magasin à peine franchie, c'est tout un univers pour enfants qui se dévoile sous une magnifique verrière sise au 50 de la rue Thiers. Forte d'une solide expérience professionnelle dans le commerce, la patronne des lieux, Cathy Kollicker, confie avoir rêvé pendant plus de 20 ans de s'installer à son compte. L'opportunité s'étant présentée sur ce bel emplacement du centre-ville, elle s'est donc décidée à tenter l'aventure dans cette boutique dotée d'une âme et d'un cachet certain. En rayons, les vêtements, les chaussures et de petits accessoires «trop» craquants s'adressent aux filles et garçons de la naissance jusque 14 ans environ. Trois pommes, IKKS, Pomme d'api et bien d'autres marques sont appréciées par une clientèle déjà fidèle. Cathy Kollicker explique que son adhésion à l'UDAC lui est très vite apparue comme une évidence. «*C'est important pour se faire connaître en participant aux animations mises en place. Mais pas seulement, car entrer à l'UDAC c'est également un moyen sûr de se serrer les coudes entre commerçants et de ne pas se sentir isolé*». Poudre d'étoiles est ouvert du lundi au samedi en non-stop de 10 h à 19 h. Tél. 03 29 57 99 90.

Soldes sur la ville

Moins dix, moins vingt, moins trente, moins quarante... on nous annonce une baisse spectaculaire. Mais que l'on se rassure tout de suite, il ne s'agit pas là de la température à Saint-Dié-des-Vosges, mais d'une chute vertigineuse des prix. On l'a compris, les soldes d'hiver commencent, et beaucoup sont déjà dans les starting-blocks, prêts à s'élancer vers des bonnes affaires tous azimuts.

Les soldes sont programmées du 2 janvier au 12 février inclus. Selon la loi en vigueur, les boutiques pourront être ouvertes le dimanche 8 janvier. A vos marques...

CHAQUE MOIS, NOUS PRÉSENTONS UN ADHÉRENT DE L'UNION DÉODATIENNE DES ARTISANS ET COMMERÇANTS

TERRITOIRE DES MARQUES

Au 4 rue Alphonse-Matter, les locaux de l'ancien domaine Vestra acheté par M. Oudet se sont métamorphosés pour laisser la place belle à un grand espace de mode issu du savoir-faire français.

Territoire des Marques propose un panel complet de vêtements de ville et de détente pour hommes comme pour femmes. Des chaussures sont également proposées. En rayon, Bayard (la marque existe depuis 1925), Anatomic, Christine Laure et bien d'autres se déclinent dans toutes les tailles.

La présentation claire et agréable invite à la découverte. Cinq employés se chargent de guider et de conseiller une clientèle qui se déplace parfois d'assez loin pour faire ses achats sur environ 500 m² d'exposition... Rien ne manque. D'autant, ce qui ne gâche rien, que les chalands disposent d'un grand parking attenant au magasin.

La responsable des lieux, Martine Jacques, explique avoir constaté que l'UDAC fait preuve d'un dynamisme profitable au commerce local. D'où l'adhésion de Territoire des Marques.

Territoire des Marques est ouvert du lundi au samedi de 10 h à 19 h. Tél. 03 29 55 26 20.

Des travaux à la pelle_

◄ A la Sainte-Catherine...

Rue d'Ortimont, l'ancien terrain de pétanque devenu obsolète laisse sa place à un verger partagé initié dans le cadre de l'Année Verte. Le 25 novembre, date où comme l'assure le dicton «Tout bois prend racine», le Maire et des écoliers de Baldensperger ont planté les premiers arbres. Au total, ce sont 1 950 m² qui vont accueillir 23 fruitiers, de variétés locales pour la plus grande partie. Le coût de cette création entièrement réalisée en régie est de 16 000 euros dont 2 500 euros de végétaux.

Des aménagements appréciés

A leur retour de vacances de Noël, les enfants de l'école Paul-Elbel, découvriront une remise en peinture de la classe de maternelle de Mme Simon. Du côté de la maternelle Fernand-Baldensperger, les agents municipaux ont prévu la pose d'un faux plafond dans le couloir. La fabrication de trappes de sol en bois pour la scène à La Nef est également d'actualité.

◄ Maison de l'Enfance Françoise-Dolto

L'entretien des locaux a justifié des travaux de menuiserie et d'indispensables petites réparations rendues nécessaires pour assurer le bien-être de tous. Des enfants en particulier.

▲ Les lumières sont éteintes

Sur son trente et un pour les fêtes de fin d'année, la ville de Saint-Dié-des-Vosges s'est illuminée de plusieurs milliers d'étoiles. Pour parvenir à ce résultat, ce sont quelque 1 650 heures de travail qui ont été réalisées par les électriciens municipaux. Pour économiser l'électricité, les illuminations ont été éteintes dès une heure du matin. Maintenant, il faut tout démonter et tout ranger jusqu'à la prochaine fois !

◄ Sur le stade

Les amateurs de lancer de disque et de marteau se régalent d'avance d'utiliser un nouvel équipement sportif mis en place sous la houlette du Service Jeunesse et Sports de la Ville au Parc des Sports Edmond-et-Jean-Woehrlé. Il s'agit d'une cage de lancer de 11 mètres de haut aménagée par les Services techniques de la Ville. De quoi s'entraîner et organiser des compétitions en toute sécurité. Coût 16 000 euros, dont une partie a été financée par la réserve parlementaire du Député de la circonscription, Gérard Cherpion.

Emmanuel Kopp

L'éducation est l'arme la plus puissante pour changer le monde», Emmanuel Kopp affectionne cette citation de Nelson Mandela. Il en a fait le leitmotiv de son existence.

Alsacien, il n'était qu'un tout petit enfant, second de trois garçons, lorsque son père, pasteur et aumônier militaire, fut tué en Afrique dans un attentat. Lycéen, Emmanuel Kopp fut contacté pour s'occuper d'une colonie de vacances. Il passa son BAFA , puis accéda au diplôme de Directeur. «*Ce fut une révélation ! J'ai ressenti très tôt l'envie d'évoluer dans l'éducation !*»

Ce début d'immersion dans la vie active fut décidément très révélateur, puisque c'est à ce moment-là qu'il rencontra Marie-Pascale, avec qui il allait plus tard fonder un foyer.

Après un passage par la fac de Sports, il devint instituteur. Il lui fallait cependant répondre à ses obligations militaires. On ne s'étonnera pas de savoir qu'il choisit de partir comme professeur de français au titre de la coopération en Afrique. «*Pendant les deux ans de mon séjour, j'ai découvert le Botswana, un pays extraordinaire doté d'une belle civilisation, et à l'intérieur duquel un fleuve disparaît au milieu du désert. J'en suis revenu intérieurement enrichi.*»

Emmanuel Kopp est de la génération de ceux qui ont dû s'adapter à l'arrivée des ordinateurs. «*J'y ai vu tout l'intérêt pédagogique, du coup j'ai repris des études à l'IUT d'Illkirch, trois soirs par semaine, jusqu'au DUT. Un poste s'est libéré à Strasbourg, je l'ai obtenu. Avec Marie-Pascale, nous nourrissions un projet de vie. Avoir une grande maison avec des enfants. Nous en avons eu cinq. En 1989, nous avons eu envie de poser notre bagage à Saint-Dié. L'opportunité d'un poste à mi-temps comme animateur en informatique s'est présentée en même temps qu'une mission de coordinateur en zone prioritaire. J'ai ensuite accepté un plein temps en informatique…*»

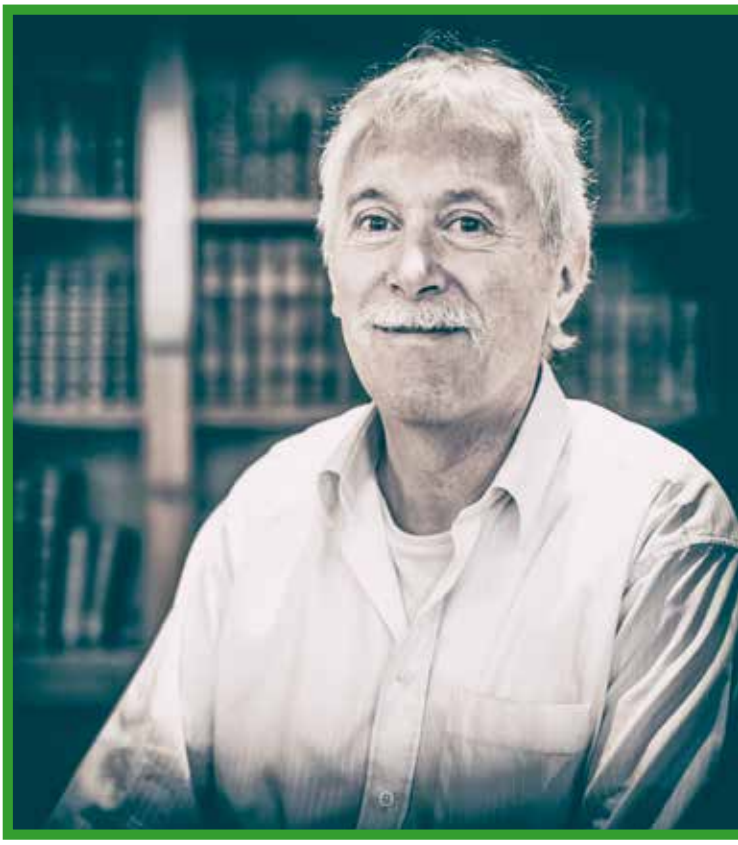

> Il faut de la bienveillance

Animé par son besoin inné d'enseigner, Emmanuel Kopp créa une petite société destinée à apprendre la maîtrise de l'informatique aux seniors. Mais finalement revint vers l'Éducation nationale en portant son regard clair sur les trois zones prioritaires de la ville.

«*J'essaye de comprendre ce qui se passe dans la tête des enfants, de rechercher pourquoi un gamin donne telle ou telle autre réponse. Les enfants en difficulté subissent souvent l'image qu'ils ont d'eux-mêmes. Il faut insister sur la valorisation. Montrer qu'ils sont capables, on est toujours éducable, on peut toujours évoluer. Il faut de la bienveillance.*»

Adepte de handball, Emmanuel Kopp s'occupe d'une section pour les petits de 5 à 8 ans. «*Il y a des valeurs dans le sport, la citoyenneté s'apprend là aussi.*» Et ce fervent défenseur de l'école laïque et républicaine d'estimer qu'elle est un droit inaliénable.

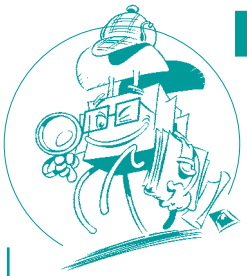

Désendettement et investissements

Dans un contexte national toujours plus tendu, la municipalité a fait le choix de maintenir le cap qu'elle s'est fixé en 2014. En 2017 plus que jamais, on renforcera les investissements (4 millions d'euros ; +29 % par rapport à 2015), on poursuivra le désendettement (-1,6 million d'euros) et cela, sans augmenter les impôts.

Une trajectoire financière vertueuse

Redressement financier, amélioration de la qualité de vie et attractivité sont les fils rouges de l'action municipale depuis 2014. La feuille de route pour 2017 s'appuie sur un budget rigoureux et ambitieux dans lequel s'inscrivent hausse des investissements, baisse de l'endettement et maintien des taux d'imposition. Un budget qui va naviguer «*sur le fleuve de la constance*». «*La constance crée la confiance et la confiance est la clé de ce budget, dans la continuité de ce que nous avons déjà engagé depuis 2014*», souligne le Maire David Valence.

Pour toutes les villes de France, quelle que soit leur situation financière, le contexte n'a jamais été aussi difficile, désengagement de l'Etat oblige. C'est encore plus vrai à Saint-Dié-des-Vosges, une ville où l'endettement a été longtemps considéré comme un moindre mal, quitte à asphyxier les municipalités suivantes. La gestion serrée des charges permet désormais et petit à petit de dégager des fonds pour les investissements et le remboursement de la dette sans augmenter les taux d'imposition.

En 2014
Saint-Dié-des-Vosges, c'était…

Plus de **48 millions d'euros de dettes** «officielles»

Plus de **10 millions d'euros de dettes** mises à jour dès les premières semaines du mandat

Une charge financière très lourde pour le **financement d'AquaNova America** (1,6 million d'euros en 2015, 1,3 million d'euros en 2016, 1,3 million d'euros en 2017)

Des **emprunts toxiques** non provisionnés

Une **baisse d'impôt** de 5 % votée par la municipalité précédente et assumée par l'équipe de David Valence

Dépenses
La baisse des charges

Baisse des charges à caractère général (fluides, alimentaires, prestations de service…) et **charges de personnel** sont les leviers qu'actionne la municipalité pour assurer la hausse des investissements et la poursuite du désendettement sans augmenter les impôts. Dans la droite ligne des préconisations du cabinet Deloitte, le montant alloué à ces deux charges continuera **à baisser en 2017.** Les baisses sont moins nettes pour la rubrique «Autres charges» qui comprend les dépenses contraintes, les subventions aux associations et les participations : la charge d'AquaNova America (1 300 000 €), le contingent incendie (650 000 €), les subventions au CCAS (974 000 €) et à la Caisse des écoles (750 000 €). La seule marge de manœuvre consisterait à baisser le montant des subventions attribuées aux associations : mais après une «coupe» sur le budget 2015, la municipalité a fait le choix de maintenir l'enveloppe à 624 000 € en 2017.

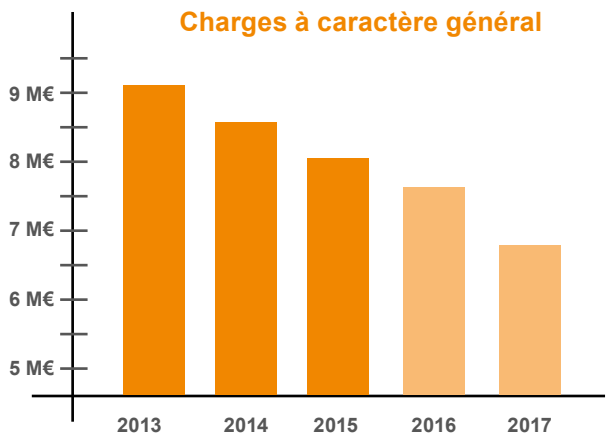

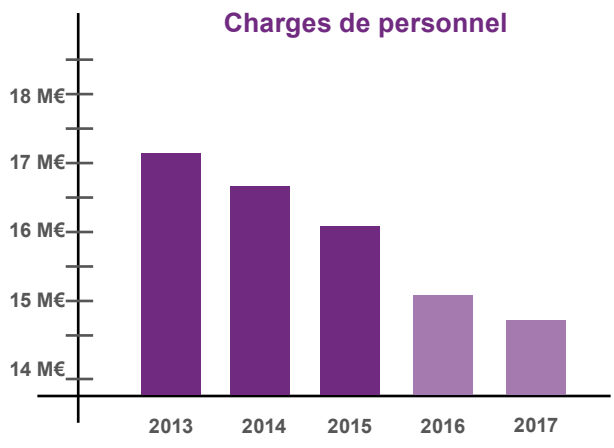

En Millions d'euros / Montants réalisés de 2013 à 2015 / Montants prévisionnels pour 2016 et 2017

Recettes

Stabilité des taux : un engagement tenu en 2017 comme en 2016

En 2017, sur les 31 104 000 € nécessaires au fonctionnement de la collectivité, 12 400 000 € sont alimentés par les impôts des Déodatiens, dont **les taux ne seront pas augmentés cette année encore**. Le reste est versé par la Communauté de Communes de Saint-Dié-des-Vosges au titre des compensations (6 500 000 €) et par l'État.

Outre les aides spécifiques versées pour la Politique de la Ville (400 000 €), l'État octroie la Dotation Globale de Fonctionnement aux collectivités. La DGF comprend la dotation forfaitaire, sans cesse amoindrie, la Dotation de solidarité urbaine et de cohésion sociale et la Dotation de péréquation, en baisse également.

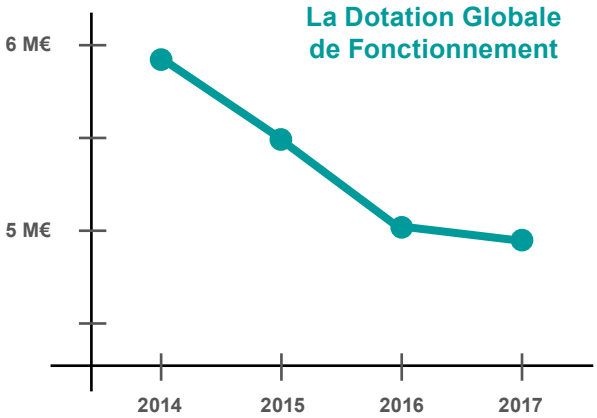

En Millions d'euros / Dotations versées de 2014 à 2016 / Dotations estimées pour 2017

Désendettement

D'avril 2014 à décembre 2017, l'endettement aura connu une baisse de 229 €/ habitants.

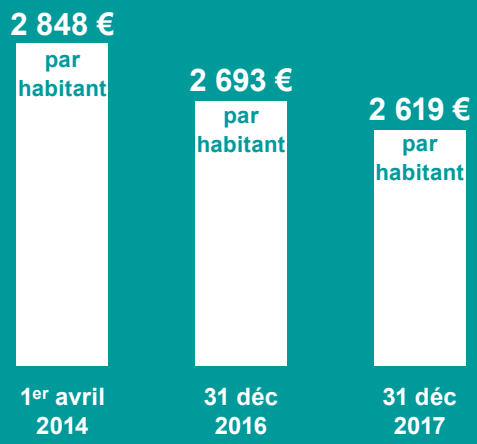

Estimation du désendettement par habitant en euros, tous budgets confondus, à population constante

En 2015, 2016 et 2017...

21,88 %
Taux communal sur le foncier bâti

25,43 %
Taux communal sur la taxe d'habitation

TRAIT D'HUMOUR (BY LAURENT CAGNIAT)

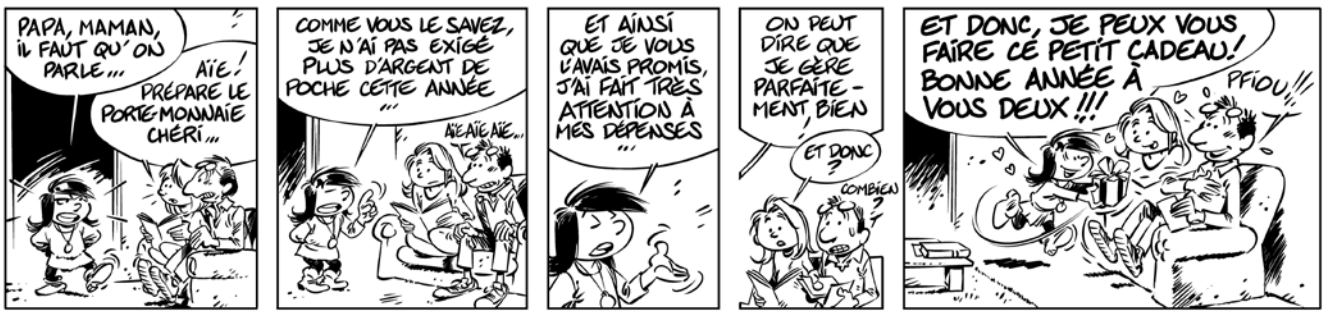

Les investissements

7,6 millions d'euros sont inscrits dans la section «Investissements» :

- 3 millions seront utilisés pour le remboursement de la dette
- 4 millions pour les travaux (+ 29 %).

4 millions d'euros pour les travaux, c'est 29 % de plus que pour 2015, premier budget construit par la municipalité de David Valence et ce, malgré un contexte particulièrement contraint. Chaque année, l'essentiel des investissements sera consacré à la voirie (1 million d'euros), à la réfection d'un équipement sportif et à des travaux dans les écoles.

Investissements prévus au Budget principal

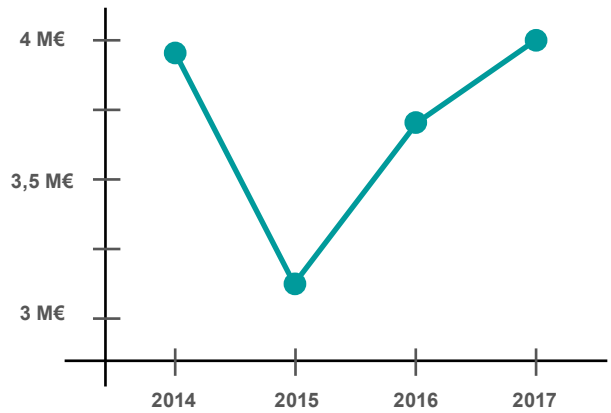

Parmi les principales réalisations prévues en 2017 :

- 1 million d'€ : projet Cœur de Ville
- 1 million d'€ : 1re tranche du Plan voirie (2017-2020)
- 250 000 € : première tranche des luminaires et faux-plafonds de l'école Prévert, fin des travaux à l'école Vincent-Auriol et chauffage à l'école Clémencet
- 40 000 € : numérisation des écoles, sur 4 ans (160 000 €)
- 270 000 € : éclairage public
- 100 000 € : réalisation d'un parc à la place du bâtiment Bourgogne à Kellermann
- 100 000 € : réfection du terrain de rugby (Gratin)
- 100 000 € : 2e tranche de travaux aux vergers de Saint-Roch et l'Orme
- 84 000 € : création d'un dépose-minute à l'école Clémencet (Foucharupt)
- 50 000 € : Skate-park en centre-ville
- 50 000 € : création d'une miellerie municipale
- 68 000 € : aires de jeux

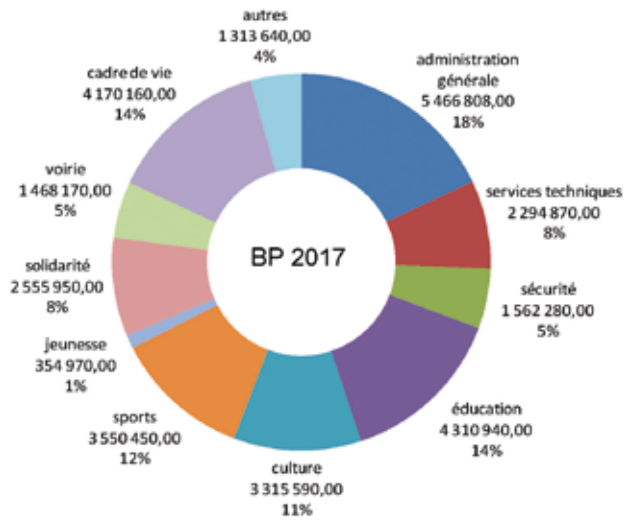

FÊTEZ L'ÉPIPHANIE

avec CARL

Galette des rois

- 4 pers. : 11,60 €
- 6 pers. : 15,90 €
- 8 pers. : 20,80 €

Frangipane :
- Nature
- Amande et Pistache
- Cacao
- Crème de Marron

8 fèves à collectionner

Lundi	-	14h-19h			
Mardi	9h-12h	14h-19h	Vendredi	9h-12h	14h-19h
Mercredi	9h-12h	14h-19h	Samedi	9h-12h	14h-19h
Jeudi	9h-12h	14h-19h	Dimanche	9h30-12h	-

Chocolats CARL
Tél. : 03 29 56 15 61
www.chocolatscarl.com
6, rue Thiers - 88100 SAINT-DIÉ

ALLIANCE AMBULANCE

Une adresse supplémentaire
pour mieux vous servir
ALLIANCE QUIRIN
ZA de la pépinière à Moyenmoutier
au **03.29.42.04.04**

UNE ÉQUIPE DYNAMIQUE
Une proximité avec nos clients, notre premier souci **votre confort.**

TRANSPORT
Un parc automobile récent, pour **votre sécurité.**

CONTACT
Un accueil téléphonique **24h sur 24, 7j sur 7.**

03 29 55 00 85 - 03 29 56 48 38
LA DEODATIENNE – S.O.S SAINT DIE
4, rue Marie MARVINGT Z.A.C. de la madeleine 88100 Saint-Dié-des-Vosges

Nicolas Blosse, Adjoint au Maire, Délégué aux Quartiers-villages, au budget et aux sports

Notre Saint-Dié-des-Vosges : **Selon l'audit réalisé par le cabinet Deloitte en 2014, l'année 2017 aurait été la plus difficile et aurait pu mener à une mise sous tutelle si rien n'avait été entrepris pour redresser la barre financière. Quels leviers avez-vous actionnés pour atteindre les objectifs de hausse des investissements et de poursuite du désendettement sans augmenter les impôts directs ?**

Nicolas Blosse : L'audit réalisé par le cabinet Deloitte nous a permis de dresser un état des lieux indiscutable puis de mettre en place une stratégie budgétaire susceptible de permettre un redressement financier progressif. Clairement, si rien n'avait changé, la ville ne pouvait plus faire face à ses besoins dès la fin 2016, début 2017. Concrètement, elle serait entrée dans un cercle infernal où il aurait fallu emprunter pour fonctionner, donc pour survivre, aggravant encore la situation.

Nous avons demandé au cabinet Deloitte de nous fixer des objectifs de réductions de charges tout en assumant la baisse des impôts de 5 % en 2014, en restant stable ensuite fiscalement et en désendettant la ville. C'est ainsi que nous nous sommes organisés, avec nos équipes, pour baisser chaque année de 8 % les charges à caractère général, de 2 % les dépenses de personnel et de 6 % les autres charges de gestion. En 2016, nous serons même au delà de ces objectifs, ce qui nous permet de pouvoir augmenter nos investissements 2017 de plus de 25 % par rapport à 2015. Globalement, c'est la baisse du train de vie de la mairie, c'est aussi le travail de précision des élus sur de nombreux dossiers qui permettent ces bons résultats.

NSDDV : **Quelles sont les priorités et la philosophie de la municipalité en termes d'investissements ?**

N. B. : Notre volonté est claire : améliorer le cadre de vie des Déodatiennes et des Déodatiens et augmenter l'attractivité de notre ville. Il est donc important de réaliser quelques grands projets tout en améliorant nos infrastructures actuelles. A ce sujet, bien peu de choses avaient été faites en voirie ou en bâtiments communaux avant notre arrivée…

Nous allons transformer la ville avec le projet «cœur de ville», le pôle gare d'échange multimodal et la création de la Médiathèque intercommunale.

Chaque année, nous réaliserons de gros travaux dans un équipement sportif et dans une école.

Enfin, nous lançons le plan voirie 2017 - 2020 afin d'affecter chaque année un million d'euros à la réfection de nos rues.

NSDDV : **Quelle devrait être la situation financière de la Ville fin 2017 et, en maintenant les efforts déjà fournis depuis près de trois ans, à quoi ressemblera-t-elle à la fin du mandat ? Sera-t-elle «tirée d'affaire» et capable de mener des investissements à la hauteur de ceux d'une ville moyenne saine ?**

N. B. : Fin 2017, si nous ne rencontrons pas de nouvelles difficultés, nous aurons désendetté la Ville de près de 1,5 million supplémentaire, nous aurons maintenu une fiscalité stable et devrions pouvoir prévoir plus de 4 millions d'investissements nouveaux pour 2018. D'ici la fin du mandat, nous aurons sorti notre ville de la situation très très critique de 2013, début 2014. Elle sera sur de bons rails même si la vigilance devra rester de rigueur. L'affaire de l'emprunt toxique ne sera peut-être pas encore réglée mais nous aurons provisionné autant que de besoin…

Enfin, Saint-Dié-des-Vosges jouera pleinement son rôle de ville centre au cœur de l'agglomération, synonyme de dynamisme retrouvé et de grands projets pour le territoire.

DIVERS DROITE

Quels mots pour souhaiter une bonne année dans une période aussi agitée et incertaine !!! Je choisirai les mots les plus simples. Et même si ces mots sont sans originalité, ils sont sincères.

SANTÉ
TRAVAIL
FAMILLE
BONHEUR

sont les valeurs que je mettrai en avant pour cette nouvelle année. BONNE ANNÉE 2017.

Nathalie Tomasi.

UNION POUR SAINT-DIÉ

Chères Déodatiennes, chers Déodatiens,

A l'orée d'une nouvelle année, il est toujours utile de dresser un bilan des douze mois écoulés.

Fidèles à nos engagements et à nos valeurs, nous sommes restés vigilants et mobilisés à votre service, notamment en posant de nombreuses questions écrites lors des conseils municipaux. Par ce travail, nous avons pu vous informer sur la situation de notre ville et sur des dossiers qui risquaient d'être oubliés.

Nous avons également avancé de nombreuses propositions, souvent novatrices mais toujours réalisables, afin d'améliorer votre vie quotidienne et de revitaliser notre belle cité.

Parmi ces solutions de bon sens, notre ambitieux plan de relance pour le commerce de proximité, l'emploi et l'attractivité de notre ville, devrait être rapidement mis en œuvre au vu de la situation économique locale. De même, nos autres projets, tels qu'une mutuelle municipale ou le «Sport sur ordonnance», mériteraient d'être mis en place, d'autant plus que des centaines de villes appliquent déjà ces dispositifs avec succès.

L'année qui s'ouvre sera celle de grandes échéances. Il y aura bien entendu des élections nationales, pour lesquelles notre mouvement de citoyens continuera à ne donner aucune consigne de vote.

Dans une dimension plus locale mais reliée à de vastes perspectives, la « Grande Déodatie », cette communauté d'agglomération que nous avons imaginée et proposée il y a bientôt six ans, sera la nouveauté majeure de 2017. Nous veillerons activement à ce qu'elle apporte de nouveaux services ou des réductions d'impôts locaux aux habitants et aux entreprises de ce territoire que nous aimons de toutes nos forces.

Nous souhaitons que cette nouvelle année, décidemment riche en potentialités, soit propice à tous vos projets et vous apporte, ainsi qu'à vos proches, non seulement le succès et la santé, mais aussi le bonheur et l'envie de le partager.

Vos élus du groupe Union Pour Saint-Dié :
Serge VINCENT, Christine URBES, Jean-Louis BOURDON, Nadia ZMIRLI, Michel CACCLIN, Ramata BA et Fabien NIEZGODA

Samedi 14 à 20 h 30 / Seul en scène

Fabrice Luchini et moi

De et avec Olivier Sauton / Prix du public Avignon Off 2015

Olivier Sauton rêve de devenir comédien vedette. Inculte mais non sans esprit, il rencontre par hasard Fabrice Luchini, son idole. Il lui demande alors d'être son professeur. A travers trois leçons de théâtre, ce dernier va surtout lui délivrer trois leçons de vie. Offrant des situations cocasses entre le maître aguerri et l'élève maladroit, les leçons opposent deux générations : celle du livre et celle de l'image, mais aussi deux visions de la vie : une dédiée corps et âme à l'art, l'autre qui pense plus à la gloire et aux femmes. Cependant, à force de pédagogie et d'humour, ces leçons agissent sur le jeune apprenti, qui va progressivement se muer en homme profond et excellent interprète. Olivier Sauton revêt tour à tour, avec aisance et naturel, les habits de Luchini et les siens, livrant une fiction jubilatoire, intelligente et émouvante.

Espace Georges-Sadoul
Plein tarif 20 € - Abonnés 18 € - Étudiants 10 €
Famille 50 €

Vendredi 27 à 20 h 30 / Concert familial rock

The Wackids

Blowmaster (Wacky jaune) : piano jouet, guitalélé, keytar, cloches musicales, mini basse, micro Hello Kitty, chant / Bongostar (Wacky rouge) : mini batterie, stylophone beatbox, stylophone, batterie Hello Kitty, chant / Speedfinger (Wacky bleu) : mini guitares électriques, otamatone, stylophone, ukulélé flying V, micro Hello Kitty, chant / Captain Spot (Wacky noir) : création lumière / éclairagiste - Dès 6 ans - 1 h 05

Après un World Tour intergalactique de quatre ans et plus de 400 concerts, The Wackids reviennent prêcher la bonne parole du rock'n'roll aux petits et aux grands avec un nouveau spectacle. A la tête d'une nouvelle armée d'instruments-jouets, Speedfinger, Blowmaster et Bongostar poursuivent leur odyssée du rock et envahissent les royaumes du punk, du rap, du grunge, de la new-wave et du funk avec leur bulldozer Rock'n'Toys ! De Bohemian Rhapsody à Beat it en passant par Smells Like Teen Spirit et Walk this Way, ces trois super héros du rock s'apprêtent à plonger les salles du monde entier dans une ambiance de stade enflammé !

Espace Georges-Sadoul
Plein tarif 10 € - Abonnés 8 € - Étudiants 6 € - Famille 26 €

ESPACE GEORGES-SADOUL

Lundi 9 à 14 h 30
Conférence UCP
Napoléon et les Sciences : quand la Révolution se souvient des Lumières
par Jean Richardin, licencié en Histoire et diplômé d'H.E.C. et d'Etudes Politiques

Lundi 16 à 14 h 30
Conférence UCP
L'horreur du vide, Blaise Pascal et l'équilibre des liqueurs
par Christian Euriat,
Professeur de Philosophie

Lundi 23 à 14 h 30
Conférence UCP
La communauté juive à Saint-Dié au dernier siècle du Moyen Âge
par Damien Parmentier,
Docteur en Histoire

Lundi 30 à 14 h 30
Conférence UCP
Les femmes dans la Grande Guerre et le retour à la paix
par Jacques Bourquin,
historien et membre de l'association «Guerres en Vosges»

CAFÉ THIERS

Mardi 24 à 18 h 30
Café des Sciences
L'impression 3D
Vers de nouveaux matériaux aux propriétés uniques et évolutives, de nouvelles perspectives
Les élèves de l'IUT organisent un nouveau Café scientifique avec Frédéric Bezaut (responsable production dans l'entreprise 3D de Raon-l'Etape), Nicolas Babel (co-fonfateur du Fablab de Saint-Dié-des-Vosges), Claude Barlier (président du Directoire, fondateur de CIRTES SA, président d'INORI SAS), et Sylvain Lefebvre (chercheur au Loria dans l'équipe-projet commune Inria). Il sera animé par Nathalie Million, journaliste animatrice à France Bleu Sud Lorraine. Entrée libre.

LA NEF

Du 17 janvier au 11 mars / Exposition
Gens de Cirque Photographies d'Antoine Dubroux
Photographe professionnel, Antoine Dubroux est bien connu du milieu des saltimbanques. En effet, il associe avec bonheur deux activités : photographie et arts du cirque puisqu'il exerce en tant qu'acrobate aérien, metteur en scène et aujourd'hui comédien-clown. L'alchimie est particulièrement réussie, tant il parvient à garder le regard acéré du photographe qui cherche à valoriser à l'extrême son sujet, et en même temps à apporter sa connaissance des arts du cirque.

Mercredi 18 à 15 h / Théâtre de marionnettes
Sur la corde raide par la Compagnie Arts et Couleurs
Comme chaque fin d'été, Esmé va passer quelques jours de vacances chez son Papy Stan et sa Mamie Quennie au bord de la mer. Mais cette année, Mamie n'est pas là... Aurait-elle rejoint un cirque, comme l'affirme Papy ? Dans sa pièce, Mike Kenny aborde le thème de la mort avec une délicatesse renforcée par le jeu des marionnettes, si expressives. Un petit bijou de tendresse, d'humour, de philosophie, sur un thème qui demande à être apprivoisé... Dès 6 ans - Durée 50 mn - Plein tarif : 6 € - Tarif réduit : 4 € Enfants : 3 € Famille : 15 € - Réservations / billetterie : 03 29 56 14 09 – billetterie@ville-saintdie.fr

Samedi 21 de 14 h à 17 h
Master class de flûte traversière avec Catherine Baert
Entrée libre

Samedi 21 à 20 h
Concert de l'Ensemble Traverselair
avec en première partie les élèves de la classe de flûtes traversières d'Isabelle Zipfel
Entrée libre

Mercredi 25 à 18 h
Concert de la classe de piano de Mikiko Moulin
Entrée libre

Dimanche 22 à 15 h et 17 h 30 / Présentation publique
Cercle ouvert
Chorégraphie : Pascale Manigaud - Musique : René le Borgne - Images : Loïc Cas
Dans le cadre de l'atelier danse du PTEA, dix associations de danse présentent une chorégraphie collective. Le thème commun est le cercle. Les propositions de chaque groupe s'emboîtent les unes aux autres pour former un parcours chorégraphique à travers La Nef mais aussi à travers les styles. Cet atelier bénéficie du soutien de la Ville, de la DRAC Grand Est, il est coordonné par le Cepagrap (Espace des Arts Plastiques). Participants : Danse avec mes roues, Danse libre, Danser sans compter, Entre ciel et terre, Hanicia Danse, K'Danse, L'Dance, Mireille Mathot, Sista Dance, Teenagers. Entrée libre - Tout public - Réservations souhaitées (places limitées) : 03 29 56 14 09 - billetterie@ville-saintdie.fr

Samedi 28 à 20 h 30 / Concert + JAM - Jazz Sessions
Flamenco Jazz : Kader Fahem Trio
Kader Fahem (guitare flamenca, mandole) - Jean-Marc Robin (batterie, cajon) - Apollo Munyanshongore (basse)
Kader Fahem est reconnu comme l'un des grands guitaristes qui marquent les générations. Ce compositeur hors pair a puisé dans ses origines, ses voyages et ses rencontres pour devenir un artiste atypique, inclassable. De toutes ces sources est né l'album «My Gypsy Way» entre musique du monde, jazz, classique et musique orientale. Un atelier d'improvisation en préparation de la Jam Session est organisé le jour des concerts, de 14 h à 18 h, à La Nef. Entrée concert : 8 € - Gratuit pour les moins de 12 ans - Entrée concert + atelier impro : 4 € - Abonnement 4 concerts : 25 € / Réservations sur place ou prévente à l'Office du Tourisme Intercommunal de Saint-Dié-des-Vosges - 03 29 42 22 22.

Dimanche 29 janvier à 17 h
Musique de chambre et tango

SpiriTango Quartet Chin Chin

Organisé par Musique Espérance / Fanny Azzuro, piano - Thomas Chedal, accordéon - Fanny Gallois, violon - Benoît Levesque, contrebasse

Et si la sensualité du tango se fondait dans l'univers intimiste de la musique de chambre ? C'est le pari du SpiriTango Quartet, formation originale composée de diplômés du Conservatoire de Paris.

Depuis sa création il y a cinq ans, ils ont déjà exploré de nombreux territoires : tango traditionnel et tango nuevo, musique contemporaine et créations atypiques. Cette recherche audacieuse les a menés sur d'illustres scènes, des Invalides à l'Opéra de Lyon, et de leur travail témoignent déjà deux disques, l'un consacré à la musique d'Astor Piazzolla, l'autre s'ouvrant à différents compositeurs, souvent éclipsés par l'ombre du Maestro mais non moins recommandables ! Parmi ceux-ci, ils feront découvrir au public les œuvres de Luis Caruana, Ramiro Gallo, Andrés Linetzky ou encore du belge Frédéric Devreese. Sans se priver pour autant de revisiter à leur manière quelques valeurs sûres du répertoire, dont le fameux Libertango.

Espace Georges-Sadoul
Plein tarif 20 € - Abonnés 18 € - Étudiants 10 € - Famille 50 €

MÉDIATHÈQUE JEAN-DE-LA-FONTAINE

Vendredis 6, 13, 20 et 27
de 15 h 30 à 16 h 30
Les Papivores et Mamilires racontent des histoires à vos enfants
Dès 3 ans - Gratuit

Samedis 14 et 28 de 15 h à 16 h
Ça m'dit de… travailler avec du papier
Ateliers manuels autour du papier recyclé
De 6 à 13 ans - Gratuit
Limité à 8 participants

Samedi 21 de 15 h à 16 h
Ça m'dit de… participer à un paysage sonore
Soyez acteur d'une histoire lue à haute voix et mise en musique
De 8 à 15 ans - Gratuit
Limité à 6 participants

MÉDIATHÈQUE VICTOR-HUGO

Mercredis 4, 11, 18 et 25
de 15 h à 16 h
Les Papivores et Mamilires racontent des histoires à vos enfants
Dès 3 ans - Gratuit

Vendredi 6 à 18 h 30
Sieste Littéraire
Pour commencer l'année en douceur, venez écouter un road-book sur des transats à la Médiathèque - Tout public - Gratuit

Vendredi 13 de 10 h à 11 h
Bébés lecteurs
Animation par Nadine Guyot de la Médiathèque et Brigitte Ludwig du Relais des Assistants Maternels - De 0 à 3 ans
Gratuit - Limité à 35 participants

Samedi 14 de 18 h à 22 h
Nuit des bibliothèques
La Médiathèque a le plaisir d'ouvrir ses portes, afin d'accueillir le public et lui proposer des menus de découvertes. Une façon ludique et agréable de découvrir ou redécouvrir les lieux - Tout public - Gratuit

Vendredi 20 à 18 h 30
Conférence sur la maladie d'Alzheimer
Par Jean-Luc Schaff, formateur consultant en gérontologie et Matthieu Neitthoffer, président fondateur AHC Gaston-Save - Adultes - Gratuit

Samedi 21 à 10 h
Pixels & Décibels
Présentation de nouveautés musicales et d'un film documentaire - Par Sophie Baderot et Sylvie Georges - Adultes
Gratuit - Limité à 12 participants

Vendredi 27 à 18 h 30
La BD ? Parlons-en !
dans le cadre du Festival d'Angoulême - Discussion autour de la création de BD, à l'ère du numérique, avec l'intervention de Julien Falgas, Docteur en sciences de l'information et de la communication et Jean-Yves Petitnicolas, auteur de «Shlorg l'escargot» - Adultes - Gratuit

ESPACE DES ARTS PLASTIQUES

Du 7 janvier au 19 février
Peinture / Installation
Quel Héritage ?
de Sébastien Montag qui nous propose une exposition sous la forme d'une question : Quel Héritage ? Il invite le spectateur à la réflexion sur la peinture, ses différentes qualités et son Histoire. A travers ses œuvres, il souhaite aussi nous questionner sur notre société, son passé, son avenir… Rencontre avec l'artiste le vendredi 10 février à 18 h 30.

Vendredi 20 de 17 h à 20 h
Porte ouverte de l'atelier Peinture
encadré par Emmanuel Antoine
Vous pourrez rencontrer les élèves et découvrir leur travail sur le thème:
«Les petits riens, détails du quotidien»

MUSÉE PIERRE-NOËL

Du 21 janvier au 26 mars
Exposition
L'œuvre architecturale de Le Corbusier
Une contribution exceptionnelle au Mouvement Moderne
A la suite de l'inscription de l'oeuvre architecturale de Le Corbusier au Patrimoine mondial, la Fondation Le Corbusier a présenté dans ses locaux une exposition destinée à faire connaitre au plus large public la majeure partie des 17 œuvres - bâtiments ou sites réalisés entre 1923 et 1955 - qui figurent dans la série inscrite à l'UNESCO. Cette exposition a permis de rassembler une grande partie des bâtiments inscrits en les évoquant à l'aide de photographies, de plans, et de dessins d'architecture ou de maquettes permettant une confrontation entre le projet original, dessiné par Le Corbusier avec son associé Pierre Jeanneret et ses divers collaborateurs, et l'œuvre telle que l'on peut la voir aujourd'hui dans son contexte.
C'est cette exposition enrichie de nouveaux éléments -grâce à un partenariat avec l'EPFL (Ecole Polytechnique Fédérale de Lausanne)- que nous vous proposons de découvrir au musée de Saint-Dié-des-Vosges. Cette exposition sera complétée par deux expositions de photographies «Regard(s) sur Le Corbusier» réalisées par l'Association des villes sites le Corbusier (ASLC).

LYCEE JULES-FERRY

Vendredi 20 à 17 h 15
Conférence Budé
Les grèves dans les Vosges en 1917 / Les journaux de tranchées allemands
par J.C. Fombaron et D. Mathieu : Historiens. Amphithéâtre
Entrée libre

cocina
l'autre cuisine

Déodat Distribution
4, rue Alphone Matter - ZAC Hellieule
Rond-point Albert Camus
88100 Saint-Dié-des-Vosges

Horaires d'ouverture :
Mardi au vendredi de 10 h à 12 h et de 14 h à 19 h
Samedi de 9 h à 12 h et de 14 h à 18 h
Fermé le lundi

Tél. : 03 29 57 17 12
Mail. : deodat.cocina@orange.fr
www.cocina-lautrecuisine.fr

IMAGE · SON · MULTIMEDIA · TELEPHONIE · ELECTROMENAGER

PRO&Cie le Réflexe Gentillesse

du 07 au 21 janvier 2017

PRO&Cie BRADE Ses prix

FAURE

Réfrigérateur 1 porte

réf : FRA22700WE

- Volume utile : 232 l
- Réfrig. : 214 l • Froid statique
- Dégivrage automatique • 3 clayettes
- Congél. : 18 l • Congèle 2 kg/24h
- Autonomie 11 h
- Conso annuelle 228 kWh
- Dimensions H : 125 / L : 55 / P : 61,2 cm

Energie A+

~~299,99€~~

249,99€

dont éco-p. : 15,00 €

INDESIT

Lave-linge

réf. : ITWA51052W

- Capacité 5 kg
- Essorage 1000 tr./min.
- Départ différé
- Conso : au cycle 33,6 l et 0,67 kWh annuelle 7400 l et 148 kWh

Sur une moyenne de 220 cycles

Energie A++

Energie C

~~279,99€~~

249,99€

dont éco-p. : 7,00 €

Prix Sacrifiés

Brandt

Lave-vaisselle

réf. : DFH13526W

- 13 couverts • Départ différé
- Conso : au cycle 10 l et 0,92 kWh annuelle 2800 l et 262 kWh
- 46 dB(A)

Sur une moyenne de 280 cycles

Energie A++

Séchage A

~~449,99€~~

299,99€

dont éco-p. : 7,00 €

PHILIPS

Led - 43"

ULTRA HAUTE DÉFINITION

réf : 43PUS6201

- Résolution 3840x2160 • Ambilight 2 côtés
- 800 Hz • 4 prises HDMI
- 3 ports USB multimédia • Smart TV • Wifi

Energie A+

~~499,99€~~

449,99€

dont éco-p. : 3,00 €

OFFERT ! 1 paquet de sac réf. : BBZ41FGALL

BOSCH

Aspirateur sac

réf : BGL35MON9

- Puissance 600 W • Conso annuelle 28 kWh
- Accessoires
- Classe de performance de nettoyage : moquette et tapis : D /sol dur : A
- Réf. sac BBZ41FGALL

Energie A

~~149,99€~~

119,99€

dont éco-p. : 0,50 €

RENDEZ-VOUS DANS VOTRE MAGASIN PRO&Cie POUR PROFITER D'AUTRES OFFRES EXCLUSIVES*!

*Dans la limite des stocks disponibles - Sur produits signalés en magasin.

S.V.D.

88100 SAINT-DIÉ-DES-VOSGES

17, rue Antoine de St Exupéry
Tél. 03 29 27 29 70
www.procie-st-die-des-vosges.com
SIREN 507 180 347

Ne pas jeter sur la voie publique.

La neige pour tous !

Comme chaque année, la Ville propose aux jeunes Déodatiens et aux dames de découvrir ou redécouvrir les joies de la glisse, mais pas seulement. Ski alpin, de fond, raquettes, luge, construction d'igloo ou de bonshommes de neige sont au programme de ces prochaines semaines !

Il y en aura pour tout le monde ! Pour les dames dans le cadre du dispositif Sport au féminin avec des sorties raquettes les 5 et 12 janvier, pour les élèves des écoles élémentaires du 5 janvier au 17 mars. Mais aussi pour tous les jeunes Déodatiens qui seront les premiers à s'inscrire aux opérations Passeports Vacances et Sports Loisirs Evasion !

• Les 8-14 ans participant aux Passeports Vacances du 13 au 17 février pourront profiter d'une semaine d'initiation ou de perfectionnement au ski alpin au Lac Blanc, encadrés par sept éducateurs avec le renfort ponctuel des moniteurs de l'Ecole de Ski Français, sur un matériel mis à disposition par la collectivité. Au terme de ces quelques jours, chacun pourra passer, en fonction de son âge et de son niveau, son flocon ou ses étoiles. Les départs se feront du Palais Omnisports Joseph-Claudel à 8 h avec des retours estimés à 17 h. Tarifs en fonction de la carte Cité Pass.

• La semaine suivante, du 20 au 24 février, le dispositif est plus souple puisque l'inscription des 7-14 ans peut se faire à la demi-journée, dans le cadre du dispositif Sports Loisirs Evasion. Pas de ski alpin en perspective, mais du ski de fond, des raquettes, de la luge, la construction d'igloos et de bonshommes de neige. Bref, l'hiver dans ce qu'il a de plus ludique ! Départs à 12 h 30, retours à 17 h 30 !

Plus d'infos au service des Sports
Tél. : 03 29 52 66 67

Tennis de table : dénicher les nouveaux talents

Comme il le fait régulièrement, le SRD Tennis de table déodatien accueille le dimanche 8 janvier le Challenge jeunes Top Détection, initié par le Comité des Vosges. Une compétition qui va rassembler tout ce que le département compte de poussins, benjamins, minimes et cadets, qui vont s'affronter par années d'âge. L'objectif est de détecter les nouveaux talents, ces jeunes que l'on enverra ensuite aux stages départementaux et de Ligue et qui devraient faire les belles heures des championnats régionaux. En parallèle, une opération «Baby ping» sera proposée aux plus jeunes, histoire de s'amuser tout en découvrant la discipline.

Challenge jeunes Top Détection : dimanche 8 janvier, toute la journée, au Palais Omnisports Joseph-Claudel. Manifestation ouverte au public.

AGENDA

Mercredi 4 à 14 h 30 : Pétanque / CONCOURS HIVERNAUX DES AINES / Boulodrome

Mercredi 4 à 9 h : Handball / FINALE DEPARTEMENTALE DANS TON QUARTIER / Palais Omnisports J.-Claudel

Dimanche 8 à 8 h : Tennis de table / CHALLENGE JEUNE TOP DETECTION / Palais Omnisports Joseph-Claudel

Mercredi 11 à 14 h 30 : Pétanque / CONCOURS HIVERNAUX DES AINES / Boulodrome

Dimanche 15 de 9 h à 19 h : Billard / TOURNOI N°3 LIBRE R4 / Palais Omnisports Joseph-Claudel

Dimanche 15 à 9 h 30 / LES COYOTES C/ NANCY SA B CHAMPIONNAT DE LORRAINE / Palais Omnisports Joseph-Claudel

Dimanche 15 à 10 h 30 / LES COYOTES B / NANCY SA A CHAMPIONNAT DE LORRAINE / Palais Omnisports Joseph-Claudel

Dimanche 15 à 14 h : Volley-ball / SRD VOLLEY N2F / USM MALAKOFF / Gymnase Michel-Plinguier

Dimanche 15 à 15 h : Rugby / SDRV XV A / VERDUN / Stade Pierre-Pebay

Dimanche 15 à 16 h : Volley-ball / SRD VOLLEY N2M / ASUL LYON VOLLEY BALL 2 CFC / Gymnase Michel-Plinguier

Mercredi 18 à 14 h 30 : Pétanque / CONCOURS HIVERNAUX DES AINES / Boulodrome

Jeudi 19 de 7 h à 19 h : Boules lyonnaises / CHAMPIONNAT BOULES LYONNAISES

Samedi 21 à 10 h / LES COYOTES / EPINAL ASHGE CHAMPIONNAT DES VOSGES EN FAUTEUIL / Palais Omnisports J.-Claudel

Mercredi 25 à 14 h 30 : Pétanque / CONCOURS HIVERNAUX DES AINES / Boulodrome

Dimanche 29 de 9 h à 19 h : Billard / FINALE DEPARTEMENTALE LIBRE R4 / Palais Omnisports Joseph-Claudel

Dimanche 29 à 15 h : Rugby / SDRV XV A / CHEMINOTS / Stade Pierre-Pebay

Vivre à Saint-Dié-des-Vosges_
aux côtés des associations déodatiennes

Judo-Club Déodatien

2017 s'annonce comme une grande année pour le Judo-Club Déodatien. Parce qu'il soufflera ses 65 bougies. Et comme le club présidé par Béatrice Valence n'est pas du genre à faire la fête tout seul dans son coin, il souhaite convier un public le plus large possible. Les réjouissances auront lieu le 28 mai… mais quelles réjouissances, donc ? Les demi-finales du championnat de France seniors, rien que ça ! Avec le gratin du judo national et un invité de poids : Alain Schmitt, médaillé de bronze aux championnats du monde 2013, champion de France 2009 et 2010… Un champion qui sera à Saint-Dié-des-Vosges dès la veille, le samedi 27 mai, pour le challenge Alain-Griffon où il remettra médailles et coupes, se pliera au jeu des autographes et animera un stage minimes à seniors… Challenge Alain-Griffon et demi-finales du championnat de France seront les deux temps forts d'un club de 220 licenciés, qui prône le loisir autant que la compétition et concentre une grosse partie de ses efforts à la formation des jeunes et des très jeunes puisque les cours d'éveil sont accessibles aux 4 ans ! Le JCD, c'est aussi du ju-jitsu (self défense), du yoga et, depuis le 3 janvier, du taïso.

L'association est à la recherche de partenaires et, pour aider lors des grands rendez-vous, de bras et de bonnes volontés. N'hésitez pas !

Contact : judoclubsaintdie@orange.fr

Un crédit vous engage et doit être remboursé. Vérifiez vos capacités de remboursement avant de vous engager.

*OnStar® on board = OnStar® à bord disponible de série ou en option selon la finition : votre assistant personnel de connectivité et de service. (1) Location avec Option d'Achat 40 000 km max. Ex pour le Nouvel Opel MOKKA X Edition 1.4T 140ch 4x2 à 18 290 €, remise de **2 660 €** déduite. Tarif au 01/07/2016. **1er loyer majoré de 2 300 € à la livraison, puis 47 loyers de 219 €**, dont 1 € par mois pour la prestation facultative d'entretien comprenant la prise en charge des 3 premiers entretiens périodiques suivant les préconisations constructeur, pour une LOA sur 48 mois. Prestation souscrite auprès d'Opteven Services – SA au capital de 365 878 € - Siège social : 35-37, rue L. Guérin, 69100 Villeurbanne. RCS Lyon n°B 333 375 426. Montant total dû au titre de la prestation : 48 € TTC. Option d'achat finale : **9 323,38 €** ou restitution du véhicule selon les conditions du contrat de reprise conclu avec votre Concessionnaire. Montant total dû en cas d'acquisition : 21 916,38 €. Assurance facultative DIH à partir de 18,29 €/mois en sus, soit total dû : 877,92 €. **Offre réservée aux particuliers valable pour l'achat d'un MOKKA X neuf, sur stock uniquement, commandé jusqu'au 31/12/2016** auprès des concessionnaires Opel de France métropolitaine participants ; intermédiaires de crédit pour Opel Financial Services. Offres sous réserve d'acceptation de GMAC Banque, SA au capital de 8 164 186 €. Siège social : 1 av du Marais 95100 Argenteuil – RCS Pontoise 562 068 684 - ORIAS N°07009184 et après expiration du délai légal de rétractation de 14 jours. **Modèle présenté : Nouvel Opel MOKKA X Innovation 1.6 CDTI 136ch 4x2 avec options au prix conseillé de 21 940 €, remise spéciale déduite. 1er loyer majoré de 2 300 € à la livraison puis 47 loyers de 279 €, entretien compris. Option d'achat : 10 896,06 €. Montant total dû en cas d'acquisition : 26 309,06 €. opel.fr**

Conso mixte gamme Mokka (l/100 km) : 3.9/7.9 et CO_2 (g/km) : 103/152.

GARAGE CHARAUD SAS
60 route de Colmar - 88 100 Sainte-Marguerite - 03 29 55 12 44

Notez-le

Recensement

Le recensement de la population s'effectuera du 19 janvier au 25 février 2017. Il concerne 8 % de la population. Les agents recenseurs se présenteront chez les Déodatiens munis de leur carte officielle et leur déposeront les documents nécessaires que les personnes auront le choix de compléter de suite ou de rapporter au service état civil ou encore elles pourront privilégier la réponse par internet proposée par l'agent recenseur. Pour plus d'infos : Jean-Luc Cuny - 03 29 52 66 73.

Les soupes du Kemberg pour l'AFSA

Après le succès remporté en janvier 2016, l'association Le Kemberg propose à nouveau une dégustation de ses soupes originales le samedi 7 janvier de 14 h à 17 h, près de l'Office de Tourisme. Les promeneurs auront la possibilité de se réchauffer en goûtant une bonne soupe pour 3 € ou emporter leur bocal pour 10 €. Il sera également possible cette année de se rendre à la Maison de Quartier de Foucharupt pour acheter sa soupe, ce même samedi de 10 h à 12 h. Les bénéfices de cette manifestation seront reversés à l'Association Francophone du Syndrome d'Angelmann.

Environnement

Vos collectes en porte-à-porte aux mois de **janvier 2017**. La collecte des gros objets a lieu chaque mois sur l'ensemble des quartiers de la ville. Ce service est gratuit. Les gros objets* doivent être sortis la veille et déposés à l'endroit où vous disposez habituellement vos conteneurs.

Collecte des ordures ménagères et des sacs jaunes :

Lundi : Saint-Roch, l'Orme, la Vigne Henry, Marzelay, le Villé, Robache

Mardi : la Bolle, les Tiges, les Moîtresses

Mercredi :
Dijon, Gratin, la Behouille, le Pré Fleuri

Jeudi : Foucharupt, la Vaxenaire, Hellieule

Vendredi : Kellermann, Centre-ville

Collecte des ordures ménagères :

Mardi : Kellermann, Centre-ville

Collecte des gros objets :

Mardi 3 : la Behouille, Dijon, Gratin, le Pré Fleuri, la Vaxenaire, la Vigne Henry, Robache

Mardi 10 : Kellermann, Saint-Roch, l'Orme

Mardi 17 : Centre-ville, Hellieule, la Bolle

Mardi 24 : Foucharupt, Marzelay, le Villé

* précisions auprès des ambassadrices du tri - 03 29 52 65 56

Vie des quartiers

Maison de Quartier de Foucharupt

Samedi 7 de 14 h à 17 h : dégustation et vente de soupes près de l'Office du Tourisme (de 10 h à 12 h à la Maison de Quartier)

Dimanche 15 à 15 h : assemblée générale suivie de la galette des rois - Contact : Jocelyne Thomann - 03 29 52 96 14

Location de salle à la Maison de Quartier :
contactez Pierrette Grandidier - 03 54 39 80 80

Activités régulières : cours de cuisine animés par Jocelyne Thomann le mardi tous les quinze jours de 14 h à 17 h et travaux pratiques et manuels avec Huguette Zingraff tous les vendredis de 14 h à 17 h

Maison de Quartier du Villé

Samedi 14 à 14 h 30 : galette des rois
Contact : Joëlle Bernard - 03 29 55 59 97

Economie sociale et familiale par l'association «Sous la Bure» :

- Jeudi 5 : galette des rois
- Jeudis 12, 19 et 26 : pliage de livres

Contact : Agnès Trompette - 03 29 55 15 64

Location de salle à la Maison de Quartier :
contactez Joëlle Bernard - 03 29 55 59 97

Maison de Quartier de la Bolle

Les mardis de 14 h à 18 h et les jeudis de 20 h à 23 h : activité de l'Association Patchwork Loisirs (tous travaux d'aiguilles). Contact : Marianne Puncer - 03 29 56 30 59

Club du Taintroué : scrabble le lundi de 14 h à 16 h et jeux de cartes le mercredi de 13 h 30 à 18 h 30
Contact : Marie-Louise Ancel : 03 29 55 59 42

Maison de Quartier de Marzelay

Dimanche 8 à 11 h : assemblée générale suivie d'un repas et de la galette des rois - Contact : Maurice Dars - 06 12 16 00 98

Location de salle à la Maison de Quartier :
contactez Maurice Dars - 03 29 52 92 40
Les cours de gymnastique sont suspendus jusqu'à nouvel ordre suite à une incapacité de l'animatrice

Maison de de Robache

Dimanche 15 à 12 h : repas des anciens de Robache

Samedi 28 : assemblée générale

Contact : Patricia Barlier - 03 29 55 20 15 après 19 h

A KAFÉ/MPES... 7, avenue Jean Jaurès - 03 29 56 73 63

- **Repas Convivialité et Partage** de 12 h à 14 h
  Tarifs : 4 € - 3 € pour les enfants. Inscriptions 5 jours avant
  - Mercredi 11 et lundi 30 à l'Espace Germaine-Tillion,
  - Lundis 9 et 23 à la Tour de la Liberté,
  - Lundi 2 et mercredi 18 à KAFÉ/MPES,
  - Mercredi 4, lundi 16 et mercredi 25 à l'Espace Louise-Michel
- **Table d'hôtes** : vendredi 27 à 19 h 30 à l'Espace Louise-Michel.
  Tarif : 8,50 €

en + sur le net WWW Plus d'infos sur les actions santé de KAFÉ/MPES sur **www.saint-die.eu/kafe-mpes**

Don du livre APIST 20-22/01

Les vendredi 20, samedi 21 et dimanche 22 janvier, à l'Espace Nicolas-Copernic, se déroulera le 5e Don du livre organisé par l'association Apist. Le dépôt des livres aura lieu le vendredi de 9 h à 18 h 30 (pas d'encyclopédies ni de revues). Le samedi de 10 h à 18 h et le dimanche de 10 h à 17 h, chacun aura la possibilité de faire son choix parmi 5 000 livres et de faire un don à l'association pour soutenir ses projets. Un salon de thé (thé, café, gâteaux), tenu par les jeunes trisomiques, sera à votre disposition ainsi qu'un atelier créatif le samedi de 10 h à 12 h et une exposition des œuvres réalisées. Cette manifestation a pour objectif de sensibiliser le public aux actions de l'association Apist Saint-Dié dans un esprit de convivialité.

Contact : 03 29 51 68 35.

Déodasup 25-26/01

Le jeudi 26 janvier, de 8 h à 17 h, à l'Espace Nicolas-Copernic, le lycée Jules-Ferry organise Déodasup 2017, un Forum des études supérieures regroupant environ 80 exposants et 150 participants. Il s'adresse aux lycéens des établissements du bassin de formation de Saint-Dié-des-Vosges et de l'IUT.

Loj'toit en Déodatie

Le CLLAJ de Saint-Dié-des-Vosges (Comité pour le Logement Autonome des Jeunes) est un service logement à destination des jeunes de 16 à 30 ans. Son équipe recherche des accueillants volontaires à Saint-Dié-des-Vosges pour loger des étudiants pour de courtes périodes dans le cadre du logement solidaire. Au cours de l'année, de nombreux étudiants cherchent un pied à terre pour quelques semaines voire quelques mois, le temps d'un stage ou d'une formation courte. Ils peuvent être accueillis contre une participation aux charges et/ou de petits services rendus. L'hébergement est cadré par la signature d'une convention d'hébergement temporaire et d'une charte, un suivi est réalisé par l'association.

France Alzheimer

L'équipe des bénévoles de l'antenne France Alzheimer de Saint-Dié organisera un après-midi convivial le **19 janvier à 14 h** à la Maison de Quartier de Foucharupt. Les personnes atteintes de la maladie et leurs aidants se réunissent autour d'une collation pour s'exprimer, échanger sur le quotidien, ce qui permet des moments de détente et de liberté à chacun. Il est recommandé de s'inscrire quelques jours avant. Une permanence a lieu les lundis de 14 h à 16 h 30 au 15, rue du Maréchal-Foch. Pour tous renseignements, contacter l'association au 06 86 69 55 07.

Les permanences à KAFÉ/MPES

- Les mardis pairs de chaque mois, de 14 h à 17 h, **«Seins et vie - Groupe de paroles»** afin de partager avec d'autres femmes des expériences sur le vécu de la maladie et ses conséquences dans la vie, au cours ou à distance du traitement, par l'association SEVE. Contacts : 06 88 68 51 50 ou 03 29 56 86 25
- Du lundi au vendredi, de 9 h à 12 h et de 14 h à 17 h au Centre de Documentation à la Santé : **mise à disposition gratuite de documents sur la santé**. Renseignements à KAFÉ/MPES
- Le vendredi de 14 h à 15 h 30 sauf pendant les congés scolaires : **permanence de l'Amicale Défense des locataires** affiliée à CNL. Contact : cnl.saintdie@yahoo.fr
- Le lundi de 14 h à 16 h 30 et mardi de 9 h à 11 h 30 : **informatique UNRPA**

Directeur de centre social

Depuis juin 2012, Stéphanie Demange est directrice du centre social Lucie-Aubrac agréé par la CAF, qui valide pour quatre ans un projet social. Accompagnée de 19 professionnels associatif et municipaux, et en concertation avec Andrée Lhomme, Présidente de l'association de gestion porteuse du projet social, l'équipe fait vivre le projet dont la directrice est garante de la mise en œuvre.

Les missions de Stéphanie consistent, avec son équipe, à élaborer des projets répondant aux besoins des habitants-usagers, à participer au développement social local en créant une dynamique participative des professionnels, bénévoles, usagers-habitants, à travailler en partenariat, à manager l'équipe du centre et à gérer les ressources financières.

Au centre social sont proposées des animations socio-culturelles à destination d'un public intergénérationnel, au travers de trois secteurs d'activités : une halte garderie (enfants de 2 mois à 4 ans), un secteur jeunesse (4-15 ans) et un secteur adultes/familles.

L'équipe est composée de Marie, Fouad, Sandra (responsables de secteurs), Titoune, Hakim, Sandrine, Jessica, Haby, Pauline, Youyou, Odile, Elodie, Lucille, Emilie, Esmaël, Corinne, Marie-Claude, Martine, Honorine.

Directeur de la publication : David Valence - Rédacteur en chef : Laetitia Martel - Rédaction : Laure Costalonga, Nadine Malbrun, Laetitia Martel, Fabienne Schneider, Josée Tomasi
Illustrations : Laurent Cagniat - Réalisation technique : Aurélie Anneheim - Photographies : Marylise Coutret, Mélina Georgeon, Maxime Perrotey, Sylvain Pasquet
Impression : l'Ormont imprimeur - Saint-Dié-des-Vosges - Diffusion : Médiapost - Régie publicitaire : Estelle Hameau - 06 22 51 69 51

ORPI
SOLUTIONS IMMOBILIÈRES

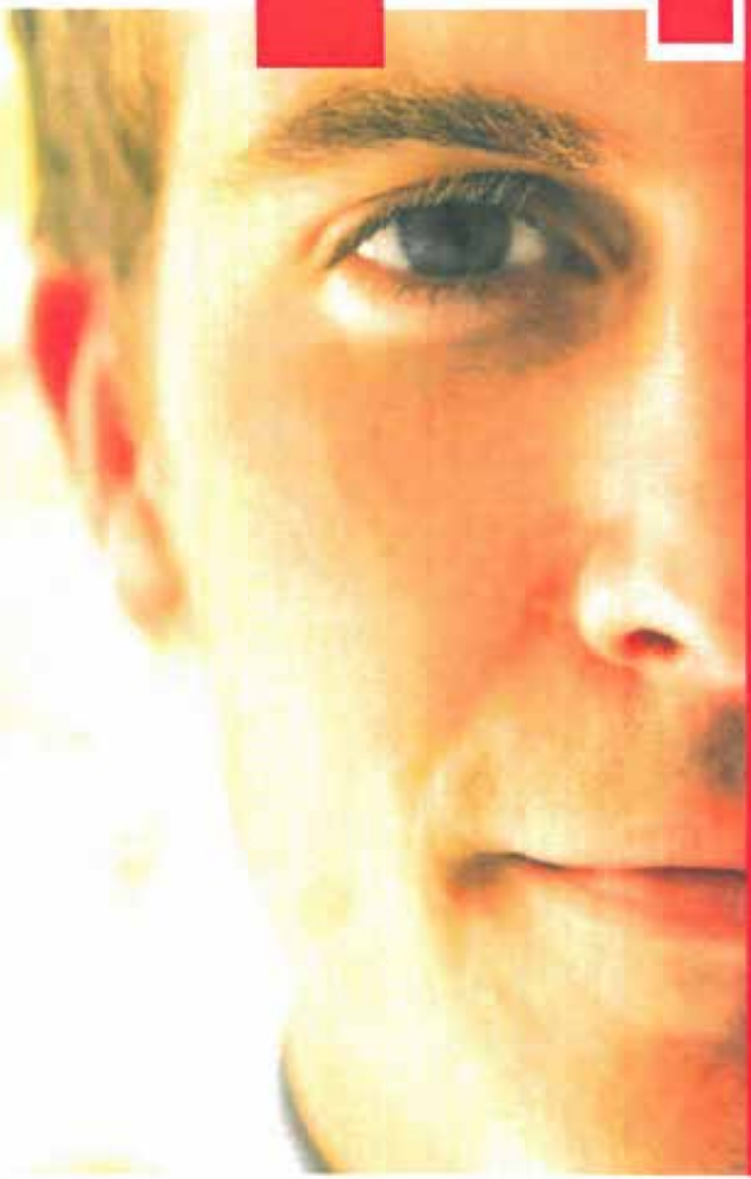

Intégrer le 1er réseau immobilier en France,

ça vous dit ?

ORPI RECRUTE

DES CONSEILLERS EN IMMOBILIER

MISSIONS :

- Développer votre notoriété et celle de l'entreprise sur le secteur affecté
- Constituer et entretenir un stock attractif de biens à la vente
- Maîtriser les actions de promotion de ces biens
- Assurer la négociation jusqu'à la vente et le financement
- Participer activement à la vie de l'équipe
- Contribuer au développement du CA de l'agence
- Veiller à la satisfaction client et au respect des normes de qualité

COMPÉTENCES :

- Capacité à assimiler les outils, méthodes et techniques commerciales ORPI
- Utilisation de l'outil informatique et du fichier commun
- Connaissance des bases juridiques, financières et fiscales
- Maîtrise des Process Qualité

QUALITÉS REQUISES :

- Forte volonté d'apprendre et d'évoluer
- Ecoute et disponibilité • Ténacité • Enthousiasme
- Honnêteté • Volonté • Capacité à gérer son temps

Pour rejoindre le 1er réseau immobilier ?
Contactez-nous !
gpe@orpi.com

Crédit photo : © Getty – Photographies : Pando Hall, John Lund/Sam Diephuis - CEB 05 66 424 424

ARTISAN TORRÉFACTEUR

AROMES & TENDANCES

POUR DÉBUTER CETTE NOUVELLE ANNÉE EN BONNE SANTÉ...

PARTEZ DU BON THÉ !

TOUTE NOTRE ÉQUIPE VOUS PRÉSENTE SES MEILLEURS VOEUX

9 QUAI MARÉCHAL LECLERC 88100 ST DIÉ